內政部登記證京字第十三號 中華郵政特准掛號立券按照特別優待之報紙
（第十二年第三三五五號）
社址：上海河南路五三七號 電話九六五五六
編輯部：上海九江路二八九號 電話九三八九二
立報
社長陸京士 發行人嚴服周

寰球手帕
久負盛名 純粹蘇紗

本報的內容力求大眾化新聞翔實主張公道文字簡潔編新穎

# 憲草審查辦法 昨經大會通過
## 今日休會明開六次大會

【本報南京卅日專電】國民大會第五次大會，今日上午九時五十分舉行，出席代表一一八〇人，由于斌主席。若干代表於大會開幕後報到，未參加宣誓者，今日由褚輔成領導補行宣誓，惟青年黨及民社黨代表均未參加。繼即討論「中華民國憲法草案審查辦法」。由秘書處宣讀主席團議定之草案，代表提出書面及口頭意見甚多，洪蘭友宣讀書面意見，至十二時尚未完畢，乃決定向主席團歸納後再交大會討論，當獲一致通過。下午三時繼續開會，出席代表一二〇五人。由吳鐵城主席，先討論憲草案，由各代表發表意見，內蒙代表吳雲鵬發言稱：內蒙盟旗制，應融化在國內各民族中，取得一律平等，是為國父一貫主張，要求在憲草中應有此規定。繼有李中襄鄭曼青等發言，討論焦點均在蒙古問題。又有梁棟等對國大權限問題發表意見，均認為國民大會之權限太小，討論至五時五十分，休息十分鐘後，再討論審查憲草辦法，經表決以九五一票贊成照主席所提辦法原案通過。至六時二十分散會。大會明日休會，二日上午九時舉行第六次大會。

## 代表自由參加一組或二組 組織八個委員會 分組審查憲草

【南京卅日電】國民大會祕書處已擬定審查憲法草案分組認定表一種，表內計分八組，定於十二月二日第六次大會時分送各代表簽名後，交議事組彙收。

【南京卅日電】茲將主席團提出之中華民國憲法草案審查辦法案誌後：憲法草案經大會廣泛交換意見後，即將進入交付審查之階段，各代表有關憲法之提案，亦已陸續提出，茲經主席團決定：擬分設下列八組審查委員會，㊀第一審查委員會，審查關於總綱，人民之權利義務及選舉。㊁第二審查委員會，審查關於國民大會及憲法之施行及修正。㊂第三審查委員會，審查關於總統行政及立法。㊃第四審查委員會審查關於司法考試及監察。㊄第五審查委員會審查關於中央與地方之權限。㊅第六審查委員會審查關於省縣制度。㊆第七審查委員會審查關於基本國策。以上各審查委員會人選，由出席大會代表自由認定一組或二組。㊇綜合審查委員會，綜合審查委員會由各組審查委員會之召集人中各推二人，主席團推選十五人，及各代表產生單位各推一人組織之，各組審查委員會為便利進行，得分設若干小組，分別研究。

## 北方代表提議 奠都北平

【南京卅日電】憲法草案第七條，關於「中華民國國都」之規定，為「中華民國國都定於南京」，國民大會綏遠代表祁志厚，頃向大會提案，列舉十四項理由，主張國都定於北平，此項提案有代表于右任，張繼，莫德惠，孔德成，丁惟汾，白雲梯，溥儒，蘇挺，童冠賢，趙菁華等三百八十人之連署。

## 國大花絮 會場混亂主教無辦法 代表爭辯幾乎要打架 國大之后服裝最時髦

【本報南京卅日專電】今日上午會場秩序比昨日更混亂，有時吵鬧聲鬧成一片。主席于斌弄得毫無辦法，有人說：祇有在教堂裏禮拜，于斌能使教徒肅靜。

△青年黨代表一百人，民社黨代表四十人，今日上午全體缺席，據說是因為不願補行宣誓，合衆社發消息稱：「彼等並不願接受孫總理之遺囑」。

△有記者問陳誠「外傳陳總長赴西安？」他答說：「我天天出席國大，我到要問究竟誰在西安看到我！」

△皖省代表和福建代表爭吵得很厲害，他們說話都帶土音，言語不通使雙方意見更無[illegible]，吵得差一點要打起來。

△代表資格審查委員會中，未有蒙古代表，蒙古代表今又提抗議，綏遠代表趙厲聲嚷他，會場秩序太亂，蒙古代表再要求發言，主席未理他，他又大喊太不民主。

△女代表王儁英服裝最時髦，有呼為國大之后，今日她穿着白大衣，而全場都穿深色衣服，萬黑叢中一點白，最為觸目。

△綏遠某代表，因每其他代表發言，輒行叫鬧，致招人怒。擬將其加以毆打，後經大會祕書長洪蘭友出面勸阻，一場風波，始告平息。

## 左舜生來滬

【本市訊】青年黨國大代表左舜生，昨晚由京搭夜車來滬，今晨八時可抵此。

## 內蒙代表 今日招待記者

【神州社南京三十日電】出席國大蒙古代表，今午集議討論對憲草問題之意見，并定明日招待記者。

### 新疆代表也要自治

【神州社南京三十日電】新疆代表今日向國大提出要求民主自治權大綱，並改新疆省為土耳其斯坦。並提出新疆代表名額，今後應按民族成份分配。

## 邵從恩將飛京

【神州社重慶卅日電】政協代表邵從恩，日前由蓉飛渝，即於日內飛京。據邵氏表示：目前尚未決定參加國民大會。

↑褚輔成代表將誓詞書遞交于斌主席

## 專論 論和戰

劉滌人

任何有常識的人，對於國大之召開感到興奮，而對於和戰的前途更感到關切。首先看看戰局。

平保線為政府軍打通之後，預定的是配合安東攻勢，攻佔熱河龍口之後，再打斷山東共軍與東北的海上聯絡，使令共軍除在東北一隅偏安而外，只孤立在幾個封鎖袋內，共產黨在軍事上，自張家口失陷後已開始軍新佈署，因為過去的整個戰略都被打跨了，目前，共軍的主力已移往東北，延安不過是一個名義上的所在而已。在共軍主力的配置上，新四軍陳毅在山東是一股主力，他的戰略是將徐向前部由蘇北局部撤至魯南魯東，突破膠濟線，打通膠東走廊；聶榮臻部則糾合賀龍的主力，由察北退入晉北，以五台為中心，沿太行山向南擴展，而想向晉南的糧區就食；劉伯誠是共軍機動部隊的主力，以分割津浦平漢二線為其主要的軍事目標，同時發動奇襲牽制胡部之他調，則無疑的是林彪和呂正操所率領的東北共軍，其實力則遠在劉伯誠部之上外，他們在東北除了有精良的裝備而外，並佔領了廣大的產糧區及兵員的補充地。所以統觀整個共軍的實力，則其主幹在東北，目下延安的軍實，不過是一個後衛戰的小部隊而已。

吾人過去一再指出，共軍在錯誤的政治路線領導下，已由優勢而轉劣勢。回憶四平街一戰和蘇北攻勢的共軍銳氣，今天顯明的表示着共軍在戰略及戰果上，處於劣勢的地位，今後顯然的由主動的變成被動的，由打人的而變成被打的。游擊戰是適合於小部隊及有地方基礎的，才能發揮充份的效用，今天在共產黨領導下的部隊，在徵糧徵兵上決不亞於政府，欲想利用抗戰時期的民族情緒，用以從事內戰，分割國家，其結果必招覆敗無疑。

在政治上又如何？青年黨，民社黨及社會賢達參加國大之後，共產黨在政治上又孤立了，這是一個坦白的說明：今天全國需要統一，需要和平。共產黨始終是恃武力以自負，結果很多小黨派不能抗拒這個時代的大潮流，而轉與國民黨合作，共產黨不但在軍事上失掉了羽翼，又在政治上失掉了羽翼，毛澤東路線的結果如此，寧不可嘆。

我們以為國大雖在召開，而和談之門並未完全閉死。政府黨應摒除主席的肺腑直言，以國事為重，以政治方法求和平解決。我們更希望共產黨中的有為之士，不要為錯誤的政治路線送死，而能幡然覺悟，立刻停戰，開始和談。希望我們的調人能把握這個與缺，百尺竿頭，作更進一步的努力！

# 東北共軍五十萬 圖發動冬季攻勢
## 農安國軍反攻克伏龍泉 杜聿明說將採有效措置

【合衆社南京卅日電】共軍五十萬集中哈爾濱，齊齊哈爾，佳木斯待機發動冬季攻勢，進攻農安，僅為戰事序幕。杜聿明發表談話稱：國軍對東北及華北戰局，將採取有效措置，農安國軍已開始反攻，廿八日克復左翼之伏龍泉，正面之哈拉海在掌握中。農安之威脅已告解除，但共軍仍在繼續增援，有再犯企圖。

【聯合社北平三十日電】據北平行轅王參謀長稱，政府雖仍遵守蔣主席停戰令，但若中共另立政府，則情形將為之一變。深信共軍尚無充實力全面進攻，佔領國軍堅強據點，祇能從事運動戰，乘隙踏暇，並擾亂交通。

【瀋陽廿九日電】共軍積極圖攻農安，吉林軍區司令員曹理槐，率部五萬，集中於雙城三岔河一帶，準備大舉南犯，傳林彪在前郭旗指揮作戰。

【太原卅日電】圍攻溢縣共軍，廿八日上午增援兩千餘，全力向城關猛攻，城外工事悉被摧毀，南關火柴，敵中學校，相繼被攻陷，迄下午六時許共軍突入城內，現正巷戰中。

## 延安態度 依然頑強

【聯合社延安二十八日電】（遲到）據延安官方非正式意見，馬司即將親來延安，如不能自政府獲得保證，依照本年一月間政協決議，另行召開國大，恐亦於大局無補，毛澤東刻仍在延安。

## 葉劍英已返平 渠與林彪商談結果 軍調部迄未有表示

【聯合社北平三十日電】軍調部中共代表葉劍英，昨夜已由哈爾濱返平，惟此行勸誘共軍司令林彪准許美方視察團入東北共軍佔領區域，是否成功，軍調部方面今日仍守緘默。

## 黃華返平

【本報天津卅日專電】軍調部中共新聞處長黃華，日前曾飛延安有所公幹，昨（廿九）日飛返，據稱：延安情形安謐，惟全市老幼婦孺均已疏散，中共對固守延安具鐵一般的決心。

## 蘇北國軍收復宋集 兩淮戰局已趨好轉
### 十萬共軍集結

【本報天津卅日專電】平漢路北段共軍集結十萬餘，輜重大砲等俱全，圖再犯徐水，孤立保定，孫連仲將軍已於廿九日赴保，聞有坐鎮兩個月之意。

【北平卅日電】軍息：廿四日夜共軍兩千餘連續向望都國軍猛攻五次，經國軍沉着應戰，共軍終未得逞。

【神州社北平卅日電】第十一戰區長官部，日內將全部由北平遷往保定，在平僅留駐少數人員，河北省政府平辦事處亦將撤消，全部赴保。

【神州社徐州卅日電】國軍在兩淮地位已好轉。淮陰正北之宋集，業經國軍於苦戰後收復，淮陰威脅已告解除，犯淮安共軍連日傷亡慘重，已無力再攻。



中國大戲院 電話九七一七七
今天日戲 挑華車 御碑亭 金榜樂
今天夜戲 打漁殺家（楊寶森） 霸王別姬（梅蘭芳）

黃金大戲院 電話八四一一四
今天日戲 金山寺 蝴蝶夢 大劈棺 甯家將
今夜 全部（扈家莊） 麒麟童 四進士

天蟾舞台 電話九〇五〇六
今天夜戲 玫瑰關 長坂坡 群英會

共舞台 電話八四〇八〇
今天日夜演 日戲三集 夜戲四集 七劍十三俠

大舞台
今天日夜演 女俠化裝探險 荒江女俠 空中人禽激戰

皇后大戲院 電話九七七七七
今天加映早場 上午十時開始 預售 欲免向隅請先定座
聖城記 人類至愛兒女戀情

## 吳市長關懷職工待遇 昨召公會代表座談 聽取報告後並予指示

吳市長為明瞭本市各業職工人員之生活待遇等況，於昨日下午三時在市府召集粉麩業，油糧業，輪船業，捲烟業，皂燭業等各公會代表舉行座談會，聽取各代表之報告，並詳加垂詢，予以指示，歷一小時始散。

## 郵差大檢閱 今晨在中正公園舉行 市長蒞臨致訓

郵政管理局為提高郵差服務效率，及確保服務道德起見，於今日上午七時半召集全體郵差一千人，於中正公園舉行大檢閱，由該局局長李進祿及幫辦王裕光任檢閱官，并邀請吳市長，宣局長等蒞場致訓，檢閱畢，并指示今後郵務工作推進工作。

# 本市有組織工人 共計三十萬左右
## 社局發表九月份工會二九四個 目前已陸續增加至四百個左右

【本報訊】本市工會組織至目前止，共有四百單位左右，人數約三十萬，頃據社會局發表自勝利後至本年九月底止之產業職業工會組織數字，計有市總工會單位一，特種工會單位二，公用事業工會有十一單位會員為一萬二千五百六十七人，紡織業工會有五十一單位，會員四萬三千四百另三人，染織業工會有十三單位，會員為八千三百五十七人，毛織業工會有五單位，會員為一千七百六十六人，絲織業工會有六單位，會員為四千二百九十一人，針織業工會有五單位，會員有二千九百八十二人，製蔴業工會有二單位，會員為九百六十四人，縫紉業工會有十一單位，會員為八千五百五十六人，化工業工會有六單位，會員有一千九百四十二人，用品業工會有十九單位，會員人數為一萬另六百十五人，橡膠業工會有五單位，會員為二千九百五十三人，傢具業工會有六單位，會員人數為三千另四十八人，飲食業工會有三十三單位，會員為二萬八千六百另一人，捲菸業工會有廿四單位，會員為一萬八千六百八十八人，造紙業工會有六單位，會員為一千五百四十二人，造船業工會有六單位，會員為二千二百七十八人，營造業工會有九單位，會員為一萬一千另卅四人，機器業工會有七單位，會員為三千八百四十二人，冶煉業工會有一單位，會員為一千〇二十三人，文化業工會有六單位，會員為二千八百六十九人，印刷業工會有六單位，會員為三千四百七十一人，交通業工會有六單位，會員有五千二百七十五人，運輸業工會有十四單位，會員為一萬七千另六十三人，居住業工會有四單位，為會員六千八百四十四人，衛生業工會有十一單位，會員九千一百二十六人，皮革業工會有一單位，會員為二千七百九十三人，燃料業工會有三單位，會員為一千五百六十五人，修理業工會有三單位，會員為一千五百另八人，其他業工會有十一單位，會員為三千九百八十二人，合計有二百九十四單位，會員二十二萬二千九百四十九人。

## 澳洲煤礦亦告罷工 工人反對仲裁

【法國新聞社澳洲雪梨卅日電】美煤礦工潮方興未艾，澳洲煤礦亦步其後塵，紐某處煤礦工人反對勞資仲裁委員會之決定，罷工以示抗議，南部海岸煤礦十九處；其中十七處亦即罷工以為響應。

## 中南製罐廠 開除工人代表 勞方請總工會調解 光華廠亦發生糾紛

【本報訊】本市印鐵製罐業職工會，於本年十月廿三日，在南京路慈淑大樓與資方製罐業公會簽訂勞資協議，規定工資等級，月餘以來，各廠均已按照該項協議實施，惟獨中南製罐廠堅不履行，該廠全體工人，乃推請陳金介為代表，據理力爭，廠方置諸不理，且將其開除，該廠全體工人，除決定對陳作有力之申援外，并由該業職工會據理報請總工會調解。又澳門路光華機器廠，亦因工人加入工會，以營業不振為由，將全體工人解僱，各發解僱金十五萬元，此事正由社會局調查調解中。

## 市府仍無答覆 改進生活指數建議 總工會再請市府釋示

【本報訊】關於生活指數編製問題，曾經本市各工會請求市府一再解釋，并由總工會組織生活指數研究委員會，從事研究，擬定改進意見七項，於十月廿三日呈請市府採納施行，此項意見，雖經市長批交有關部門研討，惟迄今已逾月餘，尚無具體結果，以致本市數十萬依照生活指數領取工資之工人，莫不深感惶恐，市總工會爰再具呈市府，請將最近各月分類指數之百分比釋示，以作研究會之參攷，并電請社會部轉咨上海市政府，迅予設法改進，俾安定勞工生活。

## 商務職工 籌組工會 新亞藥廠等工會 今日亦分別成立

【本報訊】商務印書館，現有職工二百八十餘人，日前由職工戴新生，仲濟華，潘榮林等二十餘人，代表具呈社會局及總工會，要求成立產業工會，以加強印刷工人技能，促進生產，并謀勞資協調，業經社局及總工會核准，并訂日內召開籌備會議，推選負責人積極進行籌備工作。

【又訊】新亞藥廠產業工會及華東區碼頭運輸業職工會，業經籌備就緒，分別訂於今日上午九時及下午二時，假靜安寺路國貨展覽商場及浦東其昌棧浦東路五五一號，召開成立大會，討論會章并選舉理監事。

## 中央旅社出頂代價 四百根大金條
### 全體職工生活堪虞 聞訊大起恐慌 正在籌商應付

【本報訊】廣東路中央旅社，近因營業略為減少，將全部房屋及生財，出頂於四川同鄉會作為會址，價值據悉達四百餘根大金條之鉅，全體職工一百八十餘人，聞悉之下，引起莫大恐怖，現正在商討對付辦法，據該旅社某負責工役告記者，各工役進社服務，已達十餘年之久，當時每人且繳有鉅額保證金，作為店方一部份資本，希望在勞資一體之原則下，共同努力經營，今資方趁本市房荒嚴重之秋，圖謀暴利，不念一切舊情，不顧職工生活，逕自出頂，於法理殊有不合，各職工為本身利害着想，決盡全力於日內依法交涉云。

## 勞資間

◆南洋烟廠勞資糾紛事，經社會局一再調解結果，已於昨日午後，由資方代表李閒時，勞方唐根寶等，在局中成立和解草約，對於工資，停工時間之工資，恤金等，均已訂定辦法，關於年老退職金暫時保留，由勞資雙方自行商酌後再予訂定。

◆泥水木工工資，自經上次市府仲裁確定底薪後，勞資雙方，從此可免除工資糾紛，現悉該業十二月份工資，依據上月份市府公布之工人生活費指數乘算，計木工工資為每工九千九百四十七元，泥水工資每工為九千六百六十二元云。

◆平涼路阜豐鋼廠，近因營業清淡，漸告不支，於上月九日起，宣告停業，全部工人計廿四名，由該四區絲織業產業工會代表，向社會局要求依法發解僱，此事經社局調解結果，已於昨日午後，由雙方代表在局中成立解僱協議。

◆皮件業工人，共有二百餘名，專製皮件箱及樟木箱等傢具，月初要求資方增加津貼，未獲要領，此事經社會局數度調解結果，已於昨日午後，由勞方代表馬祥興，華征德，胡福昌，丁金奎等，在局中成立調整津貼，錄增加臨時津貼。

◆貝勒路利華針織廠全部工人計有七十餘名，專事製造各項襪衫等內衣，日前，廠方表示因營業清淡，擬將全部工人解僱，迄至昨日，經停止供給全部電流，致各工友被迫無從工作，經一致商討下，乃於午後全體列隊出發，往社會局請願，工人等手持紅綠小旗，鵠立於西風下，當時各代表要求社會局命令廠方準時復工，以免數十工人，頓告失業，此事經社局商討下，允於日內進行調解。

◆印刷業產業工會，曾在十月十七日向資方要求改善待遇，迄今月餘，未獲結果，現鉛印業同人，另推代表重提要求改善待遇十二條，聯名呈請社會局要求召集鉛印業資方調解。

△本市各絲織工廠僱用工人，大都為臨時性質，且訂定契約，甚至有將一月內之僱用契約，連續調換至四次以上，而各廠臨時性之工人竟超過總額百分之五十以上，因此，各工人類皆惴惴不安，據悉，該業工會曾於本年八月奉社會局訓令，略謂：「工人在廠繼續工作三月以上，即不得視為臨時工人，並應受僱用臨時工人總額不得超過該廠工人百分之十為限」，工會等會一再與資方力爭，迄無效果，目前，該業各區工會，為工友利害着想，正在商討要求資方遵辦法。

## 工人登廁·吸烟避臭 廠方開除·交涉無效
### ◆工會去函洽商竟遭拒收 ◆呈請社會局總工會處理

實業橡膠廠工友吳祖興，於休息時間登廁，為避免臭氣起見，吸食香烟，為廠方職員所見，認為干違廠規，竟遭開除處分，該工友自認過失，婉請原宥初犯，惟以情節尚輕，該廠翁宏耀，電訊實情，未允細訊，即行搏斷，該會乃函請，引證廠規條例，以憑核辦，廠方接信拆閱後，即予拒收，且出語侮辱工會，致激動該廠全體工友衆憤，為保障該工友起見，決予有效之援助，該區工會經分別據情呈請社會局總工會秉公處理云。

# 天津勞工情形的鳥瞰

本報特約記者 念眞

國營工廠八二家，民營工廠一一七三家，工人十餘萬，工資自十萬到五十萬，紡織，化學，麵粉等工廠的勞工福利設施最為完備，有醫院盥洗設備，浴室，預防注射等。

【天津航訊】目前津市勞工概況，統計全市工業計紡織，化學，機械，捲烟，火柴，麵粉，造紙，印刷，電工器材，電信，電氣製車，自來水，製帽等十四類，各業中有國營工廠八十二家，民營工廠一千一百七十三家，根據社會局十月份調查，全市各國民營工廠在三十人以上有電力設備的，有一千三百一十九家，工人有六萬三千二百七十四人，在五十人以上者，有六十六家，工人有四萬二千七百一十二人，各工廠之男女勞工，計分技術工人，普通工人，臨時工人，養成工人（學徒），童工，五種，臨時工人又分普通臨時工人，有掛臨時工人兩種，工人之年齡普通在廿歲至卅歲者佔十分之七，男工中最老的達五十歲，女工中最老的尚未超過四十歲，童工年齡是十四歲至十六歲。

### 教育情形

至其教育程度，最高者為初中畢業，普通都是小學程度，且尚有目不識丁者甚夥，因此各大工廠都在舉辦或預備舉辦業餘補習班，以提高工人們的教育水準。

### 工人待遇

關於工資待遇，以一般較大的工廠，除了發給生活津貼外，尚有糧貼，煤貼，有的工廠以階級之高低，分配三碼至十碼的布匹，計算起來，技術工人最多有五十萬元，普通工人最多為十七，八萬元，最少的約在十萬元左近，普通臨時工人的待遇和普通工人待遇相似，只是按天發給工錢，有的臨時工人的工資，則為一星期或半個月結算一次。

### 福利設施

關於各工廠之福利設施，據調查五十人以上的各工廠，他們大致有食堂，宿舍，圖書館，補習學校，工人子弟學校，俱樂部，托兒所，哺乳室，福利委員會，福利社，消費合作社，詢問代筆處，理髮所，洗衣補衣所，體育場，保險，儲蓄，婚喪恤款等之福利設施。不過，以紡織業化學業，麵粉業，電工器材最為完備，其餘如自來水公司及製帽廠，除了有食堂，宿舍外，尚無其他設施，至於五十人以下之各工廠，根本尚談不到福利設施，據本年十月份調查，本市各工廠福利，衛生，安全狀況之統計。

㈠福利設施概況：各工廠所設之各種福利設施，如前面所述之食堂，宿舍，俱樂部等，共有四百六十五處，其中以紡織，東亞化學，機械等廠最為完備。

㈡衛生設施概況：各工廠所設之自備醫院，醫療室，特約醫院，浴室，沸水，西式盥漱設備，預防注射等共有二百六十三處，其中亦以紡織化學較完備。

㈢安全設施概況：各工廠所設之太平門，消火水龍，防塵設備，太平桶，危險機器防擋，鍋爐安全設備等，共有二百七十六處，大致尚屬完備。（以上均為五十人以上之各工廠）

勞工與機器，本為工廠中的兩大工具，二者不可缺一，工廠當局既知保護機器，當然也應該愛護工人，何況勞工本亦為國家之一份子，其人格並不下於一般人，而他們的生活需要，也並不比普通人有何差別，以人道來講，以國家利益來講，勞工生活之需要改善是無容非議的。（十一月廿七日寄）

## 與魯易斯休戰二星期 美煤產協會建議政府
### 俾由礦主與魯成立新合同解決工潮 法院續審魯易斯工人賦閒者又增多

【聯合社華盛頓廿九日電】礦工聯合會主席魯易斯因藐視法令，今日被法院傳訊，魯氏由其律師聲明無罪，請求將案註銷，法庭不准，此案定下星期一續審，政府官員將出庭作證，迄今全國礦工所受影響，各地賦閒者日增，特能與克萊斯勒汽車公司均將暫停工作，較小工廠至下星期再開，失業者可達十五萬人，羅立達州之木柴需要因此增加，加州以該州監獄罪犯採煤。

【聯合社華盛頓二十九日電】煤礦工潮又獲得法庭以外之解決一線希望，南部煤產協會會長今日建議由政府請魯易士同意「休戰」兩星期，以便在此期內，由礦主與工會成立新合同。

本公司謹訂於國歷十二月一日（星期日）開始營業恭請
光臨指教
永信棉布有限公司
總經理潘士浩
副總經理兼經理董久峯 謹訂
地址：福建中路二一〇號 電話：九一五二一五號

要建設新中國必須提倡工業化本報願竭誠為全國工業界服務

以精編方法為讀者便利　重要新聞一條不少　勞工消息盡量求多

# 中美航空運輸協定 兩國代表擬定草案

## 規定雙方航機得在對方領土內享受過境及降落權

【本報南京卅日專電】美大使館今晚發表聲明兩件：㈠十二月一日起將有藥品及醫藥器材四噸，空運延安，另有醫療隊人員六人同行。參加延安國際和平醫院工作，醫藥中有半數為美國紅十字會捐贈，其他半數係國際救濟協會，中國福利基金會，聯總，行總及英國領事館所捐助者，兩機定於十二月一日由上海起飛。㈡中美兩國政府代表已於今日下午擬定中美航空運輸協定草案，是項草約，與一九四四年十二月七日芝加哥國際民航會議，決議案所訂標準相符，以促進兩國間空中運輸之發展，該協定予美國民航公司得有權經過中國境內及作非營業性之停落，並在上海，廣州，天津三處得有權裝卸國際客運貨運及郵運。中國民航公司在美國境內亦得享有過境與非營業性停落之權利，並於舊金山，紐約，檀香山，三處得有權裝卸國際客運貨運及郵運，是項協定中成立諒解者，有三航線，一為北太平洋線，一為中太平洋線，一為大西洋線，美國指定西北航空公司，汎美航空公司，及環球航空公司，中國指定中國航空公司，與中央航空公司飛行各線，美國國務院派來中國襄助談判是項協定之鮑威爾氏，即將返華府。

## 軍官總隊火氣大 杭州車站大開打

### 原因是要坐二等車

【華東社杭州卅日專電】駐杭州十二軍官總隊學員，自奉調赴東北後，於昨日正式啓程離杭來滬轉東北，路局因此特增開三等運車專車一列，專供該軍官總隊之用，詎該隊學員，以車廂設備簡陋，要求路局調換頭二等車廂，該站站長以此專車係總局所指定，且杭州站并無車房，無多餘車廂，遂婉言拒絕，詎總隊學員以不得要領，首則與之吵鬧，繼則包圍車站，并動手搗毀站長室全部設備，警務處滬杭段巡官羅俊傑上前勸解，亦遭毆辱，站長室旁之警士郭韻清亦被毆傷，同時駐站警士卡平槍二支，被該隊學員繳去，并以此槍向天空連續開放數鎗，一時旅客紛紛避逃，車站秩序大亂，經駐站憲兵及該隊總隊長柏天民聞訊赴到彈壓，始告平息。事後該隊學員向柏總隊長提出要求發餉兩月，柏總隊長允向中央請示，并令先行開拔來滬。然該隊學員堅持先行發餉，致迄傍晚猶在僵持之中。至于杭州站搗毀之善後問題，警局已派高級職員，專程到杭調查眞相，將向該總隊交涉賠償。

## 共黨一首腦 楊經曲投誠

【南京卅日電】中共豫鄂皖邊區政府副主席，楊經曲，於日前自該匪區化裝逃出投奔第一戰區長官部，該楊鑒於共黨遑兵作亂，破壞和平，深表不滿，特望即下令停止一切軍事進攻，制止破壞交通，恪遵政協決議，整軍方案，一一實施，將中共全部武裝交由政府統編，取消邊區政府，務使全國軍令政令在政府之下，剋期實現統一，以遂人民安居樂業之望。

## 宋子文來滬

【本報訊】行政院長宋子文氏，已於昨日下午四時由京飛抵滬，秘書參事隨行，宋氏專機降落龍華機場後，即逕寓所休憩。

## 民社黨昨開中常會 檢討黨務未談時局

【本市訊】民社黨昨晨八時，在愚園路該黨總部舉行中常會議，伍憲子，徐傅霖，孫亞夫，張君勱親自京返滬出席，由張君勱親自主持，至十二時許始散，據孫亞夫氏語記者，會間僅檢討今後黨務發展途徑，並未涉及大局，及制憲與改組政府，為截然兩事，目前本黨僅參加制憲，並未提及參加政府組織之事，記者詢以今後對民盟關係如何決定，渠稱：本黨前曾有函致民盟，聲明本黨有對外行動之自由，不受民盟拘束，在民主陣線上，本黨當仍與民盟合作，但民盟對外發表任何文件，必須徵得本黨同意。又孫氏已於昨晚乘夜車晉京，徐傅霖氏今晚晉京出席憲審會議。

## 中法商約初步磋商

【中時社南京三十日電】中法商約，已於日昨進行初步磋商，據有關方面消息：此一新約內容，與已簽訂之中美商約不同。

## 王懋功昨過滬飛蘇北

【本市訊】江蘇省政府主席王懋功，及江蘇省地政局長程于敏，於昨晚過滬，乘江康輪赴蘇北通如一帶視導政務，撫慰民衆。

## 明由港飛京 暹駐華大使

【香港廿九日專電】暹羅駐華大使杜拉勒克，今午後自曼谷搭機抵此，定十二月二日赴京向蔣主席呈遞國書，杜氏談及暹羅最近所發生之排華事件時稱：此係若干極端份子所為，渠將竭盡所能以促進中暹邦交，并稱渠未負談判中暹新商約之責任，該項商約刻今在暹羅談判中。

## 中和黨在平有活動

【本報天津卅日專電】中和黨祕書長雲實誠，頃已由京抵此，將在平津展開活動，雲氏自稱有黨員卅五萬人。

## 社評 憲法中關於人民受益權之規定

受益權是國家給人民某種利益的權利，以補救個人自由權之不足。憲法上所規定的各種自由權，本來是各個人都應該享受的，可是因為各個人社會的經濟的條件之懸殊，於是有些人有享受的權利，有些人縱雖有享受的權利。例如憲法上所承認的，職業自由，赤貧者能夠享受麼？憲法上所承認的祕密通信之自由，文盲能夠享受麼？所以憲法上就不得不規定給這些人以救濟的機會，使其有受益的權利。還有憲法上所承認的各種自由權，遇到政府或私人侵犯的時候，國家為保障起見，也應在憲法中規定，訴訟權，請願權，行法訴訟權，司法訴訟權，以表示積極的維護。

憲法規定這些受益權的給予，並非基於慈善的意義，而是基於正義的與平等的要求。由天賦的人權趨向社會的正義，由個人的自由趨向相互的平等，已經成為近代憲法上重要的部份。這些受益權，約可分為四類，第一類為司法上的受益權，即一般人民訴訟，須由法院審理，不是現役軍人，不受軍事審判。第二類為行政上的受益權。由於官署的違法或處分失當，使人民的利益受到損害，人民得提起訴願。關於國家的施政方針，與人民利益有關係的事項，人民得向有關機關發動請願，第三類為教育上的受益權，如貧窮學生的免費，私立學校的補助，文化工作人員的保障及獎助。第四類為經濟上的受益權，如農民勞工的保護，貧病老弱的救卹，中小實業的協助。

在廿世紀初葉以前，各民主國家的憲法，只注意到司法上的及行政上的受益權，及至第一次大戰以後，除了繼續注意這兩項以外，更注意到教育上的，經濟上的受益權。一九一九年八月十一日德國各黨派共同制定的憲法，為第一次大戰以後較為開明的憲法，這部憲法第一四五條：「受國民小學教育為國民普通義務，就學期間，至少八學年，次為完成學校至滿足十八歲為止，國民小學及完成學校之授課及教育用品，完全免費。」第一四六條第三項：「聯邦及各邦自治區，應於預算內準備公款，以資助窮苦無資欲入中學及高等學校者，適合受中學及高等學校之優秀兒童之父母，應受獎學金之資助，至其兒童畢業為止，使其兒童終於所學。」這兩條規定十八歲以前完全免費，十八歲以後，得因貧窮而受國家的資助，比我們的憲草第廿二條：「人民有受國民教育之權利與義務。」第一百四十一條：「國家應普及並提高一般人民之文化水準，實行教育機會均等」，具體多了，高明多了。

再如關於經濟上的權益，德國憲法自一百五十七條至一百六十五條對於勞工及農工商業的中級階層之維護，也規定的相當週密，足供我們的參考。

總之，現代不僅只是爭自由的時代，而且是爭平等的時代。若沒有教育的平等，則精神方面的自由，便會落空，若沒有經濟上的平等，則物質方面的自由，有名無實。所以憲法中應特別提出教育上的經濟上的受益權，使社會上的弱者，由平等的機會享受自由的權利。固然，這些受益權，未必能夠使一切的弱者得到眞正的平等，但是總比十九世紀完全採取放任主義而演成弱肉強食的局面，好得多了。

這是時代的信號，還是弱者的吶喊，謹以十二分熟誠，期待我們的憲法，也有響亮的回聲。

## 倒風 ·柯風·

滬上工商界的倒風，近已成爲一般的事實，就以這個月內，滬上自七，八，九三日，宣告清理倒閉的公司商行店鋪，已達百餘家之多，就最近捲烟肥皂燭火柴業，因不堪維持，每況愈下，而告停業者，也不下百餘家，在素稱中國商業中心地之上海，已十足顯現出中國工商業的崩潰，以及趨向沒落的危機，至於在內地，那更不可說了，在國人看來，是不是一件使人感到驚心怵目的事！

但研究其原因，不外乎是幾點，第一是高利貸的脅迫，緊壓得使公司商行運氣都透不過來，任牠宰割，任牠剝削，第二是捐稅的過重，第三是外貨的傾銷于中國市場，第四是資金的周轉不靈，除此以外，當然還有很多的理由，但這種因素，都不是工商業前途的良好現象。

在此次中美商約正式簽訂後的中國，在經濟建設的措施上，應該要趨向於積極的方向，儘量扶助工商業，增加生產，讓他們發展起來，但現在呢，倒風的熾盛，工商業已將走入沒落的途徑，此風若不及早以挽救，高利貸的不斷予限制，捐稅的不酌予減輕，前途不是很可危的嗎？

## 山中人語

◆一夜朔風怒吼，大日路斃劇增，這種情形好像已是「年常舊規」。（修身）

◆「玩具手槍」，固宜取締，而「手槍」當作「玩具」炫耀，以致走火傷人，實在尤應嚴加禁止。（邦一）

◆美國糖果「八百萬噸」，一旦進口後，中國糖果業勢將大受打擊。那時候，國人不知會否有「甜在嘴裏，苦在心裏」的感覺麼？（正心）

## 都市計劃 ·金寶山·

都市計劃，預備在二十五年後把上海促成一個理想的世界，小孩子有書讀，病人有免費診治，有普通之公園，有……

對於這則新聞，老年人看完了閉起了眼睛，中年人只斜睨起一隻眼睛；青年人兩隻眼睛都睜起了；不過睜得太圓，顯然露出着驚奇了。

舞女大板復活了，公共場所烟霧瀰漫，還不夠說明嗎？

有人說，我們與其待上二十五年後看到理想的都市設置，還不如希望能在一年內看到怎樣改善都市交通，減少些倒斃寃鬼，還實在要比較實際得多了。

## 愛美的醫生 ·鋒彪·

一年來，上海的市政工作，概括的說一句，大多是着重在取締工作，再具體地講，其工作中心就在美化市容上，從取締棚戶，人力車，擺販，爐灶，招牌；以至於現在又取締廣告招貼了，并且，這項取締還沒有見諸正式的公告，竟係逕以罰款而處之，所以貼廣告者，就須儲款以待的。

談到廣告，現在的確是一個五光十色，爭奇鬥豔的時代，然而假使用人體比，上海是病人的身體，而這些廣告就是一塊塊東一塊，西一塊的膏藥，他們毫無掩飾地表露出了上海的醜陋病徵。

可是，我們的「國手」們，愛病人標緻甚過於愛病人的性命，他們不思根治，而偏要撕盡這些可厭的膏藥，膏藥固然是可厭的；但是，較之毫不治理總是稍勝一籌。

我看見過殯儀館裏對死人施行的化裝術，可是獨沒有聽見過只顧外表皮美觀而不問病人死活的醫生。

## 美商在華購美貨 ·瑩渭·

天氣一冷，公務員月底發薪，算算不夠買大衣，不得已求其次，白天總還有太陽，冷了白天，就想到晚上能夠溫暖一下，可是這幾天看到毛毯無望，那就日夜受凍，已是無可避免。

獨鶴先生昨天也在新園林發了一頓牢騷，供應局供應在何處，供應局有沒有公務員，供應局的公務員有沒有配到毛毯，供應局有沒有知道上海公教人員的數目。

事實是這樣的，當初配售毛毯，猶恐要者不多，神機一算，開給全體公教人員，現在一看毛毯得天時人事地利，居然市上可以加倍價目出售，供應局自然懂得經濟，窮公教人員既無財力，只能「望毯興嘆」。

據說：五千條「從商」毛毯，不是猶太人買的，出面的是美商太平洋實業公司，現在已經轉到聯合商場了。所奇怪的到上海由供應局轉出去的毛毯，共有十幾萬條，這些毛毯那裏去了，現在只有供應局的公務員或者還可以知道。

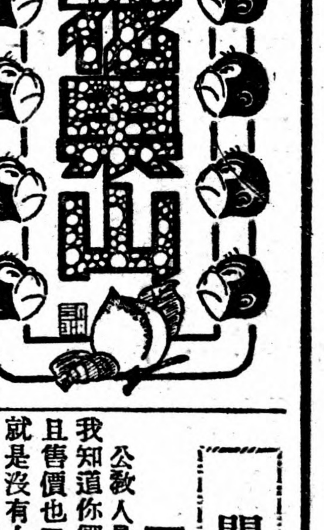

## 關於配售的二封信 ·辛南·

### 一 致公教人員

公教人員同志：當你們聽到「公務人員物品配給處」成立的消息後，我知道你們一定非常歡喜的。但是，第一件使人不快的是售而不給，而且售價也不便宜，偶而有些便宜的東西，也是霉爛了的，換一句話說，就是沒有人要的東西是便宜的，你需要的東西決不便宜，合上了一句俗語：「好貨不賤，賤貨不好」，雖然這句話是賣買人的口吻，但用在這裏決無不倫不類的感覺。

同志，你也許還在希望着配給既好而且便宜的東西，那末，我勸你不必捏着鼻子做夢了，你要知道，好的東西到處可以「善價而沽」，又何必一定要配給你？即使配給你，也非「善價」不「配」，然則，乾脆求諸於市，何必麻煩手續，去領得不過爾爾的恩施？

總之，沒有人要的東西「給」你，有人要的東西，休想便宜！同志，我們唯一安慰自己的辦法，是把這「配給處」不當作有這門處便算了。

### 二 致配售當局

公教人員物品配給處大鑒：自從貴處奉命成立以來，上海公教人員雖多，但恭維貴處的可以說絕無僅有，有之，是在貴處成立之始，尚未實施配售之前，公教人員是的確衆口一致交譽的，可是在一配再配之後，雖公教人員衆多，但都覺得有些不痛快，固然，我們知道貴處之成立完全是秉承上命，所配的東西，也是向別處弄來的，當然，這價格方面的事，也許可能你們作不了主，像第四期的毛毯就是個很好的明證，但是，話雖如此，在公教人員的心目中想來，總有點「責職所在，難辭其咎」的感覺。這裏，我再來用一個非常勉強的比喻：法律上的殺人犯，固然要判刑，但殺人的兇器也一定是沒收的！

最後，我重覆來說一句，貴處成立之初，公教人員是非常歡迎的。我們希望貴處能確確實實替窮困的公教人員謀些福利，願貴處好自為之，以往的一切不合理的，讓大家都忘懷了罷！祝貴處辦事如意。

## 看好戲！ ·葉萍·

救濟品變石頭，黃金變糞土，扒竊表演，水老鼠游行，黃牛黨起解，南京國大，延安「人大」，這不過是應時演戲，朋友：要看好戲在前頭？


證券大樓五二三一五號 萬祥證券號 電話 九四三七六 九五一六二

河南中路五八〇號 晉成錢莊 電話 一八四二〇 一六四七二 一七〇三九

中央路華僑大樓六一〇號 大昌證券號 電話 一〇六九九

南京路慈淑大樓七樓 維昌證券號 電話 九七三五六

今加早場 大光明 二半 五半 九時 [illegible]
今加早場 美琪 二半 五半 九時 女丈夫（中文字幕）
加早場 國泰 五半 九時一刻 美人[illegible]
加早場 [illegible] 五半 九時一刻 血淚[illegible]
今天 都[illegible] 二半 五半 九時 夜半[illegible]（中文字幕）
星[illegible] 與珍妃




實行民主須提高勞工文化水準　本報是勞工園地代表工界說話

# 裁減軍備第一步 蘇主銷毀原子彈

## 美同意設國際管制機構 英堅持裁軍禁用否決權

【聯合社成功湖廿九日電】蘇外交次長維辛斯基今日在聯合國大會政治委員會發言，堅持銷毀原子彈，作為世界各國普遍裁減軍備之第一步，同時對於國際管制及監察裁軍的任何決策，堅持保留行使否決權。維辛斯基說：「原子彈宛如達摩克利玆利刃之懸於一髮。祇有除這威脅，我們始有安全感。君如無意利用，何不禁止其製造乎。聯合國機構必須防止普遍裁軍的失敗，必須廢止一切兵器並須以廢除最危險者始。」白俄羅斯外長季塞勒夫繼起聲援，謂第三次世界大戰，將以原子彈製造廠為其導火線。原子彈不能永遠獨佔。先是，美參議員唐納利發言主張聯合國本屆大會，即開始討論裁軍問題，但對於原子能管制委員會事功，亦不能從此置之不問。康氏對於蘇外長莫洛托夫昨日建議國際監察軍備及原子彈，表示歡迎，謂「響於史達林元帥及莫洛托夫最近言論，可知原子能管制委員會數月來的僵局可以從此打開，而於國際管制原子能制度成立協定，俾將原子能保證用於和平途徑。」

### 蘇堅持否決權 解決裁軍問題

康納利並提出普遍裁軍及保障實施計劃，內載八項辦法，但未提及否決權立場，維辛斯基復率直聲明蘇聯無意放棄否決權，辯論開始時，澳洲代表梅慶要求實行國際管制及監視時，不得受五大國否決權限制，並警告防止「整個管理制度聽命於任何常任理事國的意志」。英國首席代表蕭克斯以挑釁口吻要求維辛斯基說明對否決權的立場。維辛斯基答說：我們無意放棄一致的原則（即否決權。）現無理由可以改變立場。

## 聯大將結束 夜間亦工作

【路透社紐約成功湖三十日電】聯合國機構決加緊工作，每週當工作七天，並將於夜間照常開會，期使聯大全部工作得於聖誕節前結束。故政治委員會及兩託管小組委員會都定於星期日開會，而其他委員會亦於今日起開始舉行夜間會議。

## 法贊同暹入會 暹撤回控法案

【法國新聞社華盛頓廿九日電】聯合國機構祕書長雷伊今日公佈來函兩件，一為暹羅駐美代表團所發，內容係自安全理事會撤回該國對法國的控訴，另一為法國代表所發，支持暹羅加入聯合國為會員國的要求。

## 附庸國賠款數額 四外長尚未協議

### 對德和約將在歐洲討論

【路透社紐約成功湖三十日電】外長會議在前兩次會議中，就特港問題等已獲相當進展，但在昨夜會議中，對義大利，保加利亞兩國應付希臘，南斯拉夫，阿比西尼亞，阿爾巴尼亞等國的賠償額，尚未協議，莫洛托夫初會竭力反對希臘得與南斯拉夫獲得等額賠償，經一再討論後，始表示在原則上接受，但仍說這是不公平的。賠償數額仍未決定。關於特港駐軍撤退期限，則已經議定為自由區法章生效後一三五日以內，除非經總督要求，始可延長。

【法國新聞社倫敦三十日電】「每日電報」外交訪員稱：外相貝文自美國返此後，英國或將在德國設立駐節公使一職。一俟對德國附庸國和約成立後，對德國本身和約，或將在歐洲討論。

## 管制朝鮮 美蘇可獲諒解

【合衆社紐約廿九日電】據此間朝鮮救濟協會稱：美蘇雙方在朝鮮不久可望獲得諒解與合作，朝鮮今日主要問題，乃缺乏領袖人才，蓋朝鮮人久已為日人奴化。當佔領軍結束時，清除朝鮮人大日本思想，及流亡者灌輸以民主思想，則朝鮮問題即可解決。

## 近東將開反共大會

【法國新聞社貝魯特三十日電】據「東方日報」載稱：土耳其埃及與伊拉克定於本年十二月底，在報達城舉行反共會議，討論抵抗近東及中東區域共產主義的方法。聞其他阿剌伯族各國代表已被邀參加。

## 法軍增調越南

### 法內閣商越南情勢

【路透社巴黎三十日電】此間可靠方面稱：繼有法軍及法艦調赴越南，每隔一定時期必有軍隊調越，下週又有大批法軍啓程，法政府已訓令駐越高級專員達仁利歐以堅定而公正的態度，執行與越南政府所訂約協定。

【法國新聞社巴黎卅日電】法國內閣越南事務小組委員會昨日午後開會，討論越南一般情勢。會後並未發表公報。

## 蘇聯履行撤軍諾言 大量駐軍自德撤退

【合衆社倫敦廿九日電】據柏林蘇軍官稱：蘇軍已自德國東部大量撤退，英外部發言人亦證實此為完全可能，並稱史達林元帥十月廿八日曾告合衆社經理白里，東歐蘇軍六十師將於兩個月內減至四十師。

【聯合社柏林廿九日電】蘇軍佔領區紅軍正在大規模撤退，足見蘇聯政策已有重大改變，傳與美英方針趨於一致。蘇軍撤退消息，係由美軍代理總督季亭及德人方面傳出，據季亭稱，蘇軍一部份已開始撤退回國，此與蘇軍當局所提供的保證相符合。最近在四國管制委員會德國官方則稱：蘇聯佔領區即將分為五邦，每邦各有立法機關與行政機關，此與美英佔領區相同。蘇聯政策原擬將其德境佔領區樹立一中央集權政府，可見其態度已改變，蘇聯此種新政策或可做照美國務卿貝爾納斯主張將德國實行聯邦制，由各邦與四國管制委員會分掌其統治權。

## 盟國總部命令日本 發還戰時強佔財產

【東京卅日專電】盟國佔領當局已令日本政府發歸戰爭期間強迫轉讓予沒收或變賣的各聯合國國民的財產。盟總宣佈：凡經呈請盟總許可者，其財產當還合法原主，不論為何人，依照戰時日本政府法令，或依照其他當時認為合法手續而售賣或沒收者，一概無關。雖戰爭期間強迫轉讓或沒收的聯合國僑民財產，確實價值尚不得而知，但相信戰時留居日本的中國僑民，確受今日此令實惠。

## 英設國防部 下議院通過

【法國新聞社倫敦廿九日電】關於英國設立國防部，由亞歷山大出任國防部長一項草案，頃由下議院開議予以討論，當即將該項草案所有條款，全部通過。按亞歷山大乃前任海相。

## 尼赫魯與辛格 今應邀飛英

【路透社新德里三十日電】印督魏菲爾起程返英，今日印度臨時政府財政部長回盟員阿里干離此赴喀喇基，前往倫敦出席會議，印度國大黨領袖尼赫魯及錫克族代表辛格，則將於明日乘飛機，回教同盟會長眞納在喀喇基等候印督同赴倫敦討論。

## 美與有關各國 商日賠償問題

【聯合社華盛頓廿九日電】代理國務卿艾契生今日招待美記者稱：美國已開始與其他十國討論分配日本賠償問題，此事係由國務院與關係各國個別磋商，相信可望早日獲得解決。艾契生並稱：美國希望關係各國共同襄助草擬訓令，發給麥帥執行，俾將賠償調查專員鮑萊建議，作為賠償的日本兵工廠及其工業設備，先行分配百分之十五至百分之二十。國務院對於鮑萊的報告書，正詳加審查。

## 伊朗政府軍 將進攻亞省

【合衆社德黑蘭二十九日電】伊朗政府軍，本日自德黑蘭向北移動，即將對亞塞爾拜然省發動猛攻，亞省武裝農民，已在亞省的南庫狄斯坦邊界近處兩地，與政府軍有小規模戰事。

## 婦女腰帶救濟中國 英議員痛斥聯總

【法國新聞社倫敦廿九日電】英國下議院，本日開會，討論聯總的救濟工作，由工黨議員威廉士發言稱：聯總所擬接濟中國的大批物資，都不能運抵中國，而且輸往中國的若干物資，並不實用，若干美國商業公司有極大嫌疑，他們會將美國所不需的聯總救濟物資，以廉價傾銷於中國市場，例如最近有婦女備用的腰帶一批，運往中國，這種腰帶，對於紐約的太太小姐，或能發生救濟效用，但對中國農婦，則毫無任何用途，就我所知，中國農婦卻不知怎樣應用。


大陸染織廠 新陸棉織廠 發行所遷移新址通告

本公司發行所因原有地位不敷應用將業務財務兩科於十二月一日遷移至福建中路二一〇號二樓新址辦公其他審計文書人事各科仍留江西路原址照常工作嗣後如蒙賜顧凡有關於業務財務事項統希駕臨新址接洽為荷 新址電話九一五二五號

大陸染織廠 新陸棉織廠 謹啓


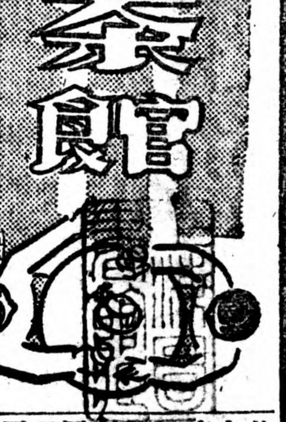


## 斷電！斷電！

### 幾多工廠趨於崩潰 千萬勞工遭逢厄運 快快解決問題 救救民族工業 救救千萬勞工

編者先生：

我是一個絲織工人，在本市徐家匯上海絲織廠中工作。自從本年四月份大罷工，爭取到基薪每日一元六角之後，一家數口還不能好好過日子，最近數個月來，「華商電氣公司」當局，為了輸電量激增，無法負荷，（一說為了不敷成本）時常斷給電流，平均日夜須斷五小時以上，因為我們做織工的工資是依件計算的，現在被減少五小時左右的電力，就無異減少我們半天的工資，這樣的情形，能使我們活得下去嗎？至於日給工資的工友，一天所入只可買一雙中等洋襪，為了要吃飯，為了要再活幾天，只好把這可憐的嚴重問題，推到老板身上去，可是老板亦哭喪着臉，對工友們訴說一大串的苦痛話，所謂水蛇要肚飽，田雞要生命，結果雙方各搬出律貼，官司打進社會局裏，才爭到百分之五十斷電津貼，可是當拿到這一半工錢的時候，心裏眞有許多說不出的千萬感慨！

滬南華商電氣公司「電流範圍內」，不知有許多工廠，將為了斷電的影響，步步走上崩潰的路途，更有千萬的男女勞工，被帶進了不生不死的深淵。請政府當局提急將這嚴重的電力問題解決，救救民族工業，救救千萬勞工的生計！祇撰安

讀者魏群生

## 慘哉小販！ ·小書僮·

當局為了整頓大上海市容，在黃浦老閘二區內，禁止設攤，違者除了處罰外，並將其貨物沒收。

連日來小販違警被拘及其貨物被沒收者，其數可觀，以擺攤為生的小販家屬，生活因之感受嚴重威脅，昨日齊集黃浦分局門口請願，據說昨日送衣送食者，均被拒絕進入，值此暴冷的時候，被拘的小販們，眞已到了飢寒交迫的地步了！

為了這件事，引起無數的小販們的忿怒，昨午四時左右，有的意圖衝入警局時，該局門警則放朝天槍示威，更因小販衆多，故並召救火車馳來。

這次的衝突，受傷的也有，不過無論如何，這件事應該讓大家評評理，小販們固然違警犯法，但是賢明的當局，是否也曾想到他們被取締後的生活問題？

## 請利其器

諺云：「工欲善其事，必先利其器」。這並不光說工人要做好成品，同時亦即說明，辦工業，一定要有好的工具，要辦好工業，所以我們平日要製造精良的成品，對於機械是絕對要求講究的。但在我們中國一般的資本家，多數對於機械是不大注重，致結果所出產品，窳劣不堪，難以應銷市場，更談不到與洋貨去作競爭，因此，不能長足前進，我們的民族工業，此實乃一大缺點。有了好的機械，才能產生好的成品，此乃勢所必然，可是資方總是貪圖微利，購置陳舊落伍的機械，經一度應用，不是時時損壞，便是節節修理，此種影響，非但不能產生精良成品，同時更耗費電力，減少產量，試問一家工廠處此狀態，還能有良好的收穫嗎？更有不明事理的資方，今天還疑技術之乏，所謂「明天掉換李四，張三」，庸人自擾，弄得一團糟，精神金錢，兩蒙損失。

目今工業先進各國，一切工業都已發展到用科學來管理，可能多不借重於人力了。反觀我國，手工業尚未完全淘汰，譬如拿現時我們的人力織機，與外國的新型電力織機相較，其生產量相差，眞有天壤之別。但是我們還是盡其精力，殺想此一工人一天工作後的疲乏，是可想而知的。這又足以促短工人的壽命，亦與工業所願望的不相符合。建國必要發展民族工業，所以我們必須先要說一句實踐的話，那因為有了「利其器」好的機械，生產增加了，品質精良了，工作時間，亦毋須過份延長，致損工人的精神。這一個在勞資間的穩固基礎，猶如打下了，資方有了可觀的利潤，當然可以優對工人，因為工人不致再受刻薄的待遇，生活安定之後，工人身心亦感愉快，非但工人的前途非可限量，就是我們的民族工業，亦已走上建國的大道，所以我說：「工欲善其事，必須先利其器」。（二區絲織產業工會張翔笙講）

## 勞工問題講座 工會組織的程序 一

問：工會種類有幾？

答：工會種類有三，㈠特種工會，如郵務工會，海員工會，鐵路工會……等。㈡產業工會，如某某棉紡廠產業工會等。㈢職業工會，如木工業工會，人力車業職業工會，某某機器廠職業工會等。

問：工會組織分幾個階段？

答：工會組織分發起籌備成立三個階段。

問：發起工會組織的手續如何？

答：連絡同一職業之職業工人三十人，或同一企業之產業工人五十人，繕具發起人履歷表四份，備文向主管官署申請許可。並推定代表三人至五人，以備主管官署隨時諮詢。

問：奉到主管官署許可組織之批文後，如何進行？

答：召集全體發起人，舉行發起會議，選舉籌備員三人至九人，成立籌備會，同時由籌備員中選舉一人為籌備主任，並造具籌備員履歷表四份，呈報主管官署備案。

問：工會在籌備期間如何進行？

答：公告會員登記期限，辦理會員登記，會員登記竣事後，即行造具會員名冊，擬訂工會章程草案，及經費收支預算各二份，呈報主管官署核備。

問：工會登記會員表式如何規定？

答：姓名，性別，年齡，籍貫，教育程度，工作場所，詳細住址，備考。

問：工會在籌備期間，所需經費如何籌備？

答：工會籌備經費，可由籌備員及發起人負責籌墊，俟工會成立後，征收入會費歸還。

## 工人生活太無保障

時序由深秋到了初冬，凜然的朔風，已在準備作斷殺了！然而一批長街行乞的天使們，不知道有感覺到未來的時日，可能會被氣候吃掉的？是則，他們又將如何呢？但是話得說回來，他們底歷史過程中，多半是奢侈，習染嗜好，以及失業，或其他種種所以造成的不良，雖然還不能一概而稱，因此，我又想到我們中國工業化的步伐，牛步化的工業，在其上處？是不是在中國一家的工人破產，由於服務的不堪設想，二十二日以來，我們絲織廠中亦具有莫名的黑暗前途，怕啊！我們已知道本業的被截，具體化了，資主要抵押品，關於所訂的製成品與原料，均有限制苛嚴，以故各絲織業的展望，是乎一般感覺，未必有如理想上樂觀的，更因貨物傾銷，生產呆滯，外又被高利貸的魔爪扼而得喘不過氣來，今日，老板雖欲在風雨飄零中支撐搖搖欲墜的局面，然而具有困難，因此，我在杞憂萬一的倒閉的話，將所謂「皮之不存，毛將焉附」的我們，豈非又會被這社會吞食了的！唉，我覺得似乎中國的工人生活太無保障可言了。

河間路興仁里呂明綱廠 范貽鐵

# 攤販家屬請願釀成不幸事件
## 黃浦分局竟日被包圍
## 大商店多家亦遭搗毀

【本報訊】在警局積極執行取締攤販聲中，昨天本市竟發生攤販和警察公然格鬥廝殺的衝突事件，雙方參加「作戰」的人數，均在一千人以上，使用的武器有機關鎗，手鎗，水龍，木棍，啤酒瓶，磚，鐵條……受傷的攤販以數十計，警士也有數人，商店多家遭受池魚之殃，被火焚，被搗毀，交通斷絕達六小時之久，衝突時斷時續，自晨八時半開始至晚九時四十分始告平息。情形之嚴重，損失之巨大，場面之激烈，實爲五卅事件後本市最大的不幸事件。事情的發端，要從市府決定取締攤販說起，原來市府爲澄淸市容整頓交通，決定於老閘黃浦二區，除立體聯報攤販外，其餘攤販一律取締，警局黃浦老閘兩分局於奉令後，連日派出大批警員，在轄區內捕捉妨礙交通之攤販，約計一千餘人，分別處以拘役罰款，具結不再擺設後釋放。三日以來，警局又捕獲大批攤販，拘押各分局，以黃浦分局最多，共五百餘人，所有被拘攤販家屬，以平日設攤營業，大多以高利貸借充資本，一旦取締，生計頓絕，怨言叢生，而被拘攤販羈禁黃浦分局三間囚室內，室小人多，擁擠不堪，席地而坐，亦不可能，飢寒交迫，情形悽慘，事爲攤販家屬所悉，更爲憤激，就在昨晨八時左右，扶老携幼，絡續前往黃浦分局門首集合，愈集愈衆，約計一千餘人，將黃浦分局團團包圍，痛哭聲與叫囂聲鬧成一片，羣衆並高呼：立即釋放攤販！取消禁止設攤命令！

### 釋放攤販

事情發生後，警局立即派出大批武裝警察，駕紅色警車，前往彈壓，黃浦分局杜局長以事態嚴重，即親蒞分局門首，向羣衆解釋取締攤販之原委，允將被捕攤販具結釋放，勸諭羣衆立即離散。杜局長講畢後，即返局飭將被拘攤販十八人一批，絡續釋出三百餘人，惟此時羣情激昂，包圍分局之攤販，非特未見走散，更因路人及好事者紛紛滙集，人數更見衆多，鼓譟益厲，並逐漸向分局進迫，分局警士每見迫近，即以木棍槍柄，予以驅散，整個上午，混亂與緊張之程度，雖每分鐘均見增加，尙未有不幸事件發生。

### 市長巡視

延至午後三時許，所有請願家屬愈集愈衆，人多嘴雜，叫罵之聲不絕，情形激昂中，有向警士拋擲石子磚塊者，未幾消防隊趕到，向羣衆澆水，企圖驅散，形成敵對，雙方並有相互搏鬥者，霎時間沿金陵路及中正東路以及四週，立即採取戒備。五時十分槍聲頻頻不絕，當時即有男女爲流彈受傷，十分鐘後吳市長偕市參議員唐世昌，朱文德，王先青，同入黃浦分局詳詢出事情形，此時因有新聞記者王燕浪，陳天賜，攝影記者章虎臣，爲拍取照片，與警士發生誤會，適吳市長到來，始解此危，旋由市長陪同各參議員及記者羣巡視拘留所，因俱已釋放，闃無一人。

### 傍晚亂擾重起

六時十分左右，槍聲又起，一彈擊中黃浦分局長室畔之牆壁，市長率同以上各員由杜分局長陪同出外，此項事件已告一段落。不料未及半小時，羣衆竟分頭向金陵路各大商店要求打烊，否則即予搗毀，高生大紙號即於是時被毀，一霎間蔓延至南京路及雲多亞路，致中永安七重天下面玻璃櫥窗盡爲敲碎，繼而如大新公司，金城戲院，米高梅舞廳，新光大戲院，國聯，新世界，國泰舞廳，紅棉酒家，老閘戲院等數十家，亦被分別搗毀，事態嚴重，得未會有。老閘分局員警乃分頭緝擊擾亂份子，計獲四十餘名，聞黃浦分局亦拘獲兩人。此次衝突受傷警員騎巡隊長孔哲保，警第三分隊長奚堅毅，及警士九六九八號八七七號五二一二號五八八一號五四〇〇號等十七人，消防員七人，此外民衆受傷者約四十名左右。

# 吳市長下令全市嚴密戒備
## 攤販餓死說全係謠言

吳市長於昨日深晚發表談話云，關於攤販問題，於本年七月間，市政會議即通過以中區一帶交通非常擁擠，故決定限令黃浦老閘兩區內之攤販，於八九十三個月內全部取締完畢，所以給予三個月限期者，蓋當局亦顧慮及彼等生計，希望在此限期內，改營別業，當十月底限期屆滿，攤販會派代表來見本人，請求展期，惟以本市爲改善交通，及公衆便利起見，難以展期，乃勸告各代表爲避免自己損失，速即改業，老閘黃浦兩分局，亦即奉令執行。今晨本人接獲報告，被拘攤販家屬，向黃浦分局請願，要求釋放被拘攤販，本人當即電該分局，將全部拘押攤販立即釋放，此事件原已告一段落，詎至下午黃浦分局前復有羣衆敍集，間雜有不良份子，並於人羣中開放木亮槍，其時本人亦至該分局，囑令警局人員鎮靜忍耐，而至晚八時後，又有不良份子分頭在中區各馬路，強迫商店打烊，並搗碎南京路北京路靜安寺路一帶商店櫥窗及沿路汽車，阻斷交通，並到處散佈謠言，謂黃浦分局有攤販餓死，及開槍擊死人民，但本人與新聞記者及三位參議員，曾同至黃浦分局巡視，證明此項謠言，全非事實，此顯係不良份子，欲乘此時機鼓動人民造成慘案，圖謀發動暴動，但本人仍令各分局極力鎮靜忍耐，並據指使搗亂之人員向中區各商店聲稱，明天如開店者搗毀，並恐嚇各報館設對彼等有批評者，亦予搗毀，本人頃已下令警察局及警備司令部，明天嚴密戒備，如有上列事件發生，立即拿辦，並依照戒嚴法從嚴懲處。

# 市黨部今開會商討處置辦法
## 程監察使調查

市黨部謝書記長仁釗談話稱：「關於此次不幸事件，市黨部方面認爲攤販問題，必須亟謀合理解決，如警局人員對攤販及羣衆，有措置失當之處，亦當查明予以適當處分，至於如有不軌之徒，乘機暴動擾亂治安，則希望軍警當局妥爲戒備，以遏亂萌，市黨部定明日召開臨時執委會議，商討處置辦法」。程監察使中行，對此事件極表關切，當日下午曾赴黃浦分局附近巡視，晚間復赴南京路一帶巡視，聞今日將繼續進行調查。

# 宣局長談話

警察局宣局長昨晚發表書面談話云：此次攤販請願，事前聞有部份歹徒故意製造謠言，竟謂有若干攤販餓斃於黃浦分局，煽惑羣衆包圍黃浦分局，集體請願，實際此中潛入歹徒稱多，并有少數携帶槍枝，向黃浦分局放槍投石，幸我黃浦分局全[illegible]員警，均奉命不准使用槍械，委曲求全，以期不致誤傷無辜市民，擴大事態，而暴徒於請願解散以後，仍任意在黃浦，老閘，新成，泰山，邑廟等分局轄區，搗毀商店，戲院，舞廳，并且於林森東路縱火焚燬高生大紙號，此種暴行，實已越出法律範圍以外，妨害全市民安寧秩序，本局職司治安，自應依法予以取締，以免擴大，如以後仍有此種不法行爲，必要時將請警備司令部宣佈特別戒嚴，以遏亂萌，日次攤販請願，不意有少數新聞記者，於暴徒投石擲擊警員，情形極度混亂時，稍受虛驚，本人至感遺憾。

# 潘議長發表談話
## 望市民共維秩序

市參議會潘議長，對攤販事件發表談話云：本人於昨晚八時，曾至黃浦分局調查該事件眞相，各被捕攤販業已全部釋放，並查並無凍死餓死等事件，警局對攤販設攤問題，亦已有答覆，可在公有或私有空地集中設攤，參議會已將警局復函，轉予攤販代表，各代表並已表示滿意，正選擇適合空地集中經營，如是則各攤販可謂已有一出路矣。對此事件依余個人看法，認爲現時政府如有新行政設施，而其有關小民生計者，必須愼重考慮，先爲小民生計想一退步辦法，尤其在此多令，戰後生計艱難，更須愼重處置，免使小民處於飢寒交迫境地，譬如人力車夫之取締，亦應逐步施行，蓋今日爲政必須先使人民安居樂業，而後始能使社會秩序趨於安定。氏又稱：全市市民應共同維護地方秩序，今日之情形，顯有人別有企圖，當局有保護人民生命財產之責，相信市府對此事件，必不放棄其責任也。


上海市泰興染織廠產業工會籌備會通告　籌字第一號

案奉上海市社會局市社（35）組二字第二六八七二號批示略開：「准予發起籌備組織，並派本局視察顧力軍爲該會組織指導員」，等因奉此，遵於十一月廿七日下午一時，假座檳榔路四一八弄三二一號召開第一次發起人籌備會議，當衆選出孫鴻祥，王三媛，李桂珍，魏友根，王阿福，沈秀娟，余杏梅，楊麒蓀，周云玲等九人爲籌備員，並互推孫鴻祥爲籌備主任，除呈報主管機關備案外，特此通告週知！

籌備主任　孫鴻祥

中華民國三十五年十一月卅日


# 包圍陣中訪黃浦分局

【本報特寫】這是上海有史以來空前的民衆和警察的大衝突！記者在寫這篇新聞的時候，只覺得手在抖，心在跳，被撞傷的背脊還在隱隱發痛，然而最使人痛心的，是這一個速影，牠告訴了你：今天中國老百姓的內心已經苦悶到如何程度！同時，也告訴了你，今天中國人民的智識水準究竟還在怎樣一個階段！更明白地昭示給你看了，所謂全國第一都市，它的治安，它的經濟，是不是在一個安定的狀態中！

記者是晚上七時左右趕到黃浦分局去的，這已是大衝突的尾聲，可是所見到聽到情形，還是那樣驚心動魄，現在，記者把影象中的一切零亂地寫在下面，替這刻劃時代的大事，算是留下一鱗半爪：

說明：上圖爲消防員用救火龍頭向請願之攤販家屬澆水。下圖爲齊集金陵路黃浦警察分局門前廣場請願之攤販家屬。

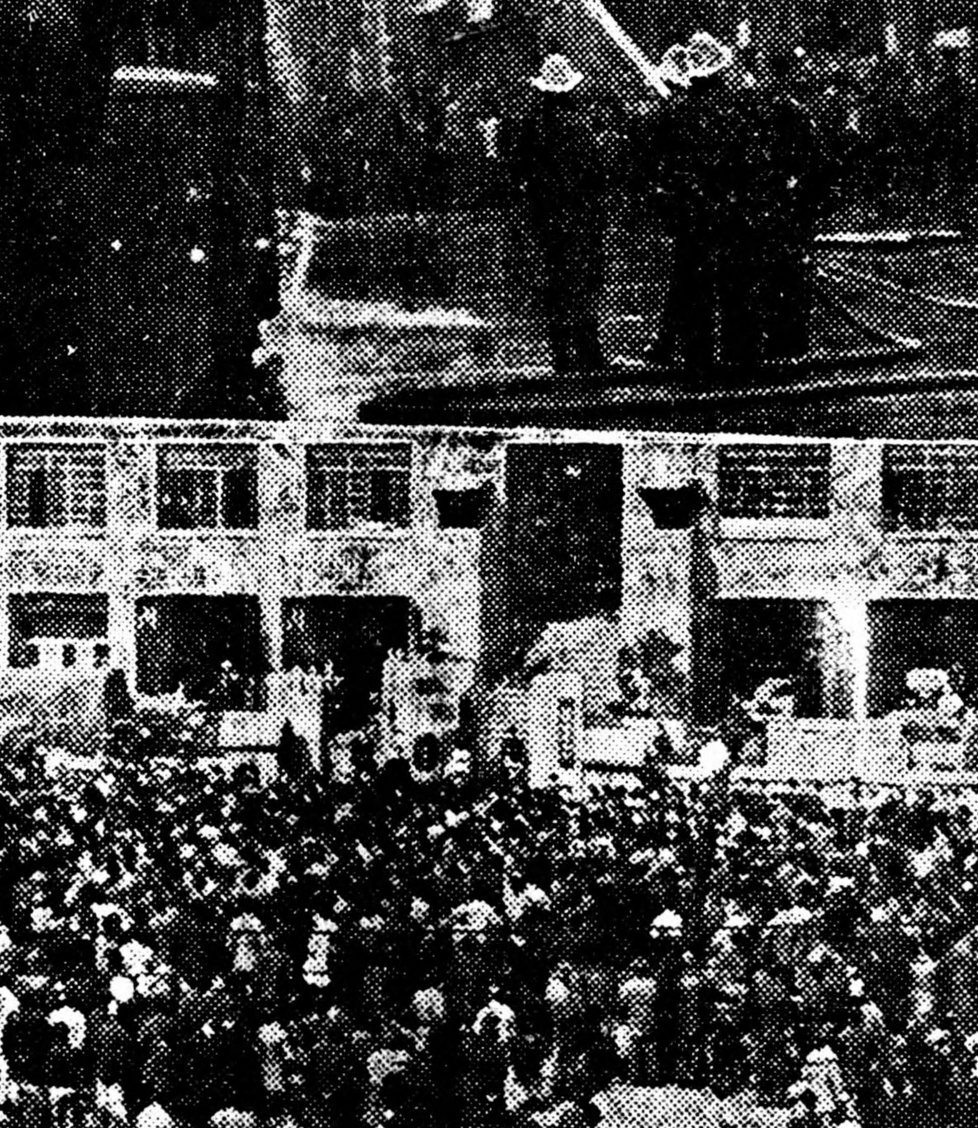

### 槍影刀光　石子飛如雨

風在括，夾着雨珠，河南路上呈現着從來未有的景象，從漢口路起，朝南的店鋪都已關了門，沒有車輛，人們一簇簇的聚着在議論，緊張，嚴肅，記者走上去時，議論突然停止了，目光紛紛射過來，記者不想再從那裏得到消息，匆匆地一直朝黃浦分局走去。

過五馬路，形勢更嚴重了，滿地都是溼的，這是用水龍冲擊羣衆留下的痕跡，警察散放着步哨，槍上閃着刺刀的光，羣衆在四週，兩邊就像敵人似的相持着，羣衆一大半手裏握着石塊，眼中發着忿怒的光，記者從人羣中穿過，已經成爲雙方攻守焦點的中正路，走向警察們的一字長蛇陣中去，立刻，刺刀手槍都對準了記者的身體，記者連忙遞出名片，這才使刺刀和槍口移轉目標，一個警士在前引導記者走進局去：正在這時，背後突然地起了一陣震天動地的吼，「打啊」「打啊」！「打啊」！記者回頭過去，看見一字長蛇陣正向四周衝去，而半空中，拳大的石子正像雨點似的飛來。

### 走過八重防線　才進警局大門

過了六七重警察排成的防線，又過了機槍陣，方走進黃浦分局的大門，數不清的警察，面色灰敗地聚集着，有幾個私家僱用的守門巡捕，在那裏向警察們請求保護，其中一個哭喪着臉說：「叫我們怎末出去呢？他們看見了就打，已經有兩個被打傷了，我們又沒有抵抗的武器！」「不要吵了；告訴你老兄弟，咱們都是早上八點鐘到現在，沒喝過一口水，沒咽過一粒米，誰知道他們（指羣衆）幾時散哪」！一個被石子擲破了頭皮的警察頹傷地說。

記者匆匆向局長室走去，在夾弄中碰見一個義務警察，他和記者原是朋友，見了記者時驚呼着問：「怎樣？外面的情形？」記者說「包圍着，一陣一陣的衝擊」！「他們有槍呢！從四面的街樓上打過來，弟兄們傷了不少哪！」他眼睛張得大大地。那位警察將記者引進了局長室，裏面早就擠滿了人，黃浦局杜局長，正在向潘議長談着事實的經過，方處長，李副局長等幾個長官，亂糟糟地指揮着進來報告的弟兄，情形亂得和在戰場上沒有兩樣。

### 黃浦分局長向潘議長報告

杜局長在中偷閒地告訴潘議長說：「事情發生在上午八時半，五百多個攤販的家屬來送飯，而看熱鬧的羣衆在十倍以上！爲了維持交通秩序，我派弟兄叫他們暫時散開，那知他們便擲石塊，向局裏衝來，後來越聚越多，秩序無法維持，警車被毀壞，弟兄被毆傷，局裏雖把攤販完全放出，但羣衆鬧得更兇，到一時多還不散，這次暴動完全有暴徒參加領導，他們有槍，而行動都是有組織的，他們高喊着要黃浦分局給飯我們吃！這是多麼無聊的口號！我本人認爲我們是全市三十個分局中的一環，當然不能爲我們黃浦分局而影響了整個治安紀律，因取締攤販是取決於市政會議的，因此我們弟兄不得不拚命驅散那些愚昧羣衆，當時曾有幾個記者在中間向他們解釋，但羣衆並不接受，結果反引起記者和弟兄發生了誤會，一方面流氓專三趁機搶奪店舖，放火燒屋，沿途攔車，全市交通幾乎都爲之斷絕，眞正攤販實在已經都走了，現在還在包圍警局的就是看閙戲的羣衆，和那批有背景的暴徒，潘議長，現在有沒有什麼辦法使那班羣衆散去呢？」

潘議長靜靜地聽着杜局長的申述，露着深思的樣子，當杜局長的話完了時，潘議長說：「方才應該讓市長用播音機勸導羣衆散開，現在的情形，只有讓他們自動散去了」！

### 青年學生自告奮勇

這時，一個警察帶進來一個青年學生，年學生戴着眼鏡，他自稱是南洋無線電學校的學生，叫陳會慰，他向局長表示，但願意借到一個話，去吹散那批羣衆，他要告訴他們治安機關不是他們的敵人，局長對這自告奮勇的學生，讚成着一連串「好！」立刻命部下給一個擴音機給他，並派弟兄保護，用鐵甲車載着出去「勸導」。

潘議長走了，杜局長派了一個股長去問報館解釋事實經過，這位股長化了裝，搭了潘議長的車子而去。記者和另幾個同業向杜局長詢問詳細經過，杜局長請記者們吃花生米，他說他自己上午八時半到現在不曾吃東西，就用這花生米來充飢了，記者們當然不忍分此一杯羹，於是，一齊踴出了局長室。

電話聲不絕，各分局派來協助的警察隊源源而來，騎巡隊，車巡隊，全體出動，黃浦分局變成前線，中正路變成鐵騎的總滙。

### 不忍看的一幕

記者走進了最熱鬧的值日室，就在這時，兩個拿長槍的警察押着一個穿長袍的青年進來了，警察向股長立正，說：「報告！這人衝我們的隊伍！」說罷，槍柄就向青年的腰際擊去，另一個警察走上去就是「啪，啪」兩個嘴巴，後面又走來一個警察用木棍朝着青年身上亂揍，青年狂呼起來：「我沒有罪！你們把我打死好了！打死好了！」記者親眼看見了這一幕，

從心底升起忿怒之火。之後第二個，第三個同樣的被認爲暴徒的青年抓了進來，記者不願再看，逃出了那間值日室，在門口卻碰到了一個兩手捧着頭頂，滿面鮮血，大叫「我中了槍彈」的受傷青年，他名叫姚士齡，潮州人，至於他的頭上究竟是中了誰的槍彈，或是受了什麼東西的毆擊致傷，卻連他自己也回答不出，結果警察局叫了一輛救護車來把他救去。

### 忿怒的呼聲

重新回到馬路上，記者擠入了包圍黃浦分局的羣衆中去，但是，立刻記者被一羣排山倒海似的人潮所擠倒了，背上還受到重重的一下撞，當記者爬起來時，只看見五六個警察正以肉搏的姿態向人（羣衆）衝刺過來，後退的羣衆，邊罵邊擲石塊，待到警察們返歸原來陣地時，羣衆又以百折不回的精神，重新包圍上來了。

# 猶太佬戰來失常 青白會淨勝五球

【本報訊】本週足球聯賽，昨日下午二時半，甲組養盟主青白與「黑馬」猶太會戰於逸園球場，大戰因猶太佬姍姍來遲，致延遲至二時四十分開戰。猶太佬昨日戰來失常，青白節節勝利，猶太佬不是對手，惡戰結果，青白以五對〇淨勝五球，猶太雖逃吃鴨蛋。

## 靈聖首開紀元 仁義一砲成功

戰場上冷，風刺骨，中外各將均抖擻精神作戰，號角吹動，殺聲起處，兩軍短兵相接，青白先下手爲强，傾師來犯，番軍急忙接住，只見宋靈聖一馬當先，直入虎穴，雪維太趕上接應，再高傳靈聖，老宋縱身一頂，球直射門去，麥尼蒂奮不顧身，向前一撲，但不小心，反被碰進，大意失荊州，只好自嘆命苦。青白雖先聲奪人，猶太佬却毫不氣餒，鮑傑率領衆三軍，聲勢汹汹殺來，瞬息已是迫代青白關前，駿士詹，吳祺祥，阻擋不及，鮑傑鐵腿橫掃，在此千鈞一髮時，秦必高雙手一抱接個穩穩，剛離險境，番軍又臨陣前，沒多時即逐出，青白諸將怒髮衝冠，前鋒線衝鋒，滾滾而來，直迫番軍京都，麥尼蒂不敢怠慢，靜待厮殺，突然高保正騙過西拉蒂，放冷箭，被麥尼蒂擋去，功敗垂成。此後青白攻勢頻頻，猶太佬謹慎防守，十五分鐘時，青白前鋒把番軍京城團團困，小羅頭上開花，巧傳張仁義，張仁義得球即發，一砲成功。猶太連失二城，力圖收復失地，全師壓犯青白邊疆，總被擊退，無技可施，廿三分鐘時，老宋中央突破，帶球殺入，高保正恰趕上，老宋後傳高保正直衝大門，麥尼蒂急急撲出，與高互撞，砰然倒地，球却滾入，三對〇青白又克一城。猶太佬咬牙切齒，誓報前仇，舉師來攻，雪爾司汀，鮑傑等屢次射擊，總不得其門而入，你來我往，各不相讓，旋即上半時終，青白以三對〇佔先。

## 小羅老高 相繼建功

兩軍易地後，再吹動號角，烽火連天，猶太誓師北伐，鐵蹄時時侵入青白境內，青白經過一番苦戰後，再度抬頭，小羅沿邊衝，枚疾進，舉行偷襲，疾如脫兎，抵達門前，自左直射，麥尼蒂失手，以四對〇建功，猶太佬技窮，青白勢盛，事隔十分鐘後，宋靈聖率師攻城，舉足力蹴，麥尼蒂奮勇上前，將身一擋，球即彈出，豈料橫縣裏殺出程咬金，高保正毫不猶豫，輕輕一踢，不費吹灰之力，五對〇立下大功。猶太佬恨得牙癢癢地，拚命反攻，孤注一擲，擬光復山河，直戰得天昏地黑，猶太佬仍難逃吃鴨蛋也。

## 兩軍陣容

△青白　張仁義　徐國福　羅壽福　嚴士鑫　孟義良　宋靈聖　秦必高　吳祺祥　瞿永福　高保正　雪維太

△猶太　雪爾司汀　羅　惠希　納爾　麥西拉蒂　亞飽　傑　尼曼　柯普司汀　蒂里司堡　麥律希　弗利倫特

# 教育部派員來滬 視察各中學現狀

【本市訊】教部爲明瞭本市中等學校現狀起見，特派該部督學徐瑞祥，專門委員隋景源來滬視察，徐等於昨日下午赴教局晤李副局長，對本市中等教育情形，垂詢甚詳，並定二日起分往各校視察。

# 醫科畢業生 甄調各地服務 二年後可開業

【本市訊】教部頃令民國三十年度以後畢業於醫科大學或醫專學生，無論業已就業或轉他業，應予甄調各地服務，經服役二年後，由該院發給服務證書，持該證書，得向衛生署領取開業執照，否則取銷醫師資格。

# 小將合羣遇蘇聯 霸主東華戰優游

今日足球賽三組十四場戰事

【本報訊】本週足球聯賽，今日繼續展開角逐，共有甲乙丙二十八隊，分作十四場激戰，分別在晉元，逸園，中正公園等地交戰。甲組賽上午十時合羣與蘇聯會師於晉元公園，裁判張志仁，巡邊員鄧劲良，樂秀榮，下午二時半，霸主東華與老將優游隊，在逸園展開決戰，裁判陳吉祥，巡邊員吳守衡，李國義。「後輩英雄」合羣，在本屆聯賽中風頭獨健，氣焰萬丈，不可一世，前鋒線劉龍興，唐根福，瞿錫榮等鋒芒銳利，箭頭勢結棍，今日與蘇聯相遇，是旗鼓相當，勢均力敵，勝敗難分，惡戰難免。海上霸主東華隊，擊敗青白後，更是聲勢赫赫，韓龍海拜帥掛印，賈幼良，李垚分任左右翼，後防有友仁，林根把關，成一支鐵軍。反顧優游隊，諸老將也並不弱，雷樹萍等個個饒勇萬分，誓與東華一拼。

△東華　李垚　韓龍波　孫錦順　莊友仁　譚福楨　韓龍海　張邦倫　張林根　陳明哲　於治興　賈幼良

（生力軍）劉騶漢，李寧，林文虎。

△優游　周麒麟　雲逢霖　曾琴芳　王南珍　勃里尼　雷樹萍　拉蒂　張榮　陳廣　劉劲平　劉始讚

（生力軍）維拉，張榮才，朱梅龍，王春江，徐步雲。

△合羣　劉志光　黃金貴　唐根福　唐佐文　劉龍興　閔約翰　潘福春　錢長榮　符賀彬　崇　姚　王和生　韓龍根　瞿錫榮

△蘇聯　諾谷洛夫　密海洛　蓋勃納司　卓萊夫　寧　沙樂　谷尼　司托夫　托　洛利區　鐵伏尼　卡　捷林谷夫　夫　卡普司汀

其他乙，丙組十二場比賽秩序如后：

十二月一日（星期日）

中航—捷馳　九時中正一場
善運—華光　九時中正二場
聯星—青白乙　九時中正三場
博隊—新勝和　十一時中正一場
萬利—尚友　十一時中正二場
海關—亘星　十一時中正三場
鐵路—徐滙　一時中正一場
央行—百樂門　一時中正二場
精武—健星　一時中正三場
友聯—海濱　三時中正一場
鷹隊—恆義昇　三時中正二場
幼級—電話　三時中正三場

# 黑白臨去秋波

## 挫綠隊英雌復仇 敗番軍健兒逞威

【本報訊】菲島黑白籃球隊征滬，昨晚在市體育館臨別一戰，女子隊與海上女霸王綠隊大打出手，結果綠隊因不慣應用男規而遭敗北，黑白女以二十五對十六告捷。七時正續由黑白男與海軍海倫那隊對壘，海倫那實力雄厚，黑白隊遭覆沒，幸於最後挽回頹勢，卒以五十對四十二戰敗番軍。

## 廿五對十四 女隊高奏凱歌

六時正，黑白女與綠隊相繼登場，裁判鳴笛，大戰幕啓，剛一交手，黑白即以大比一遙領，綠隊急商對策後再戰，追至六對六平手，黃明媛百步穿楊，造成八對六反一躍而前，第一節遂終。第二節雙方戰來旗鼓相當，上半時終拉成十二對十二平手。下半時始綠隊漸見不支，黑白女則乘虛而入，分數激增，第三節終黑白女以廿一對十四佔先。第四節中綠隊繼續頑抗，黑白也難逞威，和平鐘響，黑白女以廿五對十六奏凱。

## 五〇對四二 男隊力挫番軍

七時正，菲美大戰，兩軍接觸，番軍聲勢赫赫，不久即以八對一先聲奪人，黑白急以沈仁壽入代林子獻，但仍不脫困境，第一節終，黑白以四對十五屈居下風。殺聲再起，黑白艱苦奮戰，比數漸迫近，至上半時終，比數爲廿一對廿六。重行交鋒，番軍球發連珠，黑白難以招架，至卅一對廿三時，壓力稍鬆，黑白乘機反攻，戰至終，反以卅五對卅一超前。第四節時，番軍仍見猖獗，黑白亦作最後努力，停戰鐘鳴時，番軍終於難挽殘局，被黑白以五十對四十二擊敗。

# 培養熊貓

川大籌設培養院

【重慶三十日電】蓉訊：四川大學擬設一熊貓培養院，專事養育熊貓，現正派員負責籌劃中。

# 復旦近訊

## 同鄉會復活 佈告五花八門

◆國立復旦大學，本學期增辦合作系與生物系。

◆海洋組新生入學攷試，已於十一月廿三廿四兩天舉行，經一星期之審閱成績，全部告竣，決定於十二月三日發榜。

◆最近各系會及同鄉會紛紛宣告復活，舉行期初迎新大會，佈告五花八門，洋洋大觀，開會時激辦章程，各不相讓，亦有歷時二三小時，主席竟不能產生，其中以同鄉會開會時氣氛最爲融洽，畢竟大家注意同鄉之誼。

◆土木工程學會全體大會，議決對滬校土木系同學（除新生外，因彼等有權申請）迄今未得申請公費，表示抗議，並推代表向校方據理交涉，盼能遵照部令，予以同等待遇。

◆聞向課外活動組登記之團體，已增至四十餘單位，唯各項活動，皆在籌備中。

◆本學期學生自治會理事候選人開始普選，故各系活動人物紛紛活動，惟多數同學對此項選舉，皆不感興趣。

◆據校方可靠消息，蘇北流亡同學申請公費事宜，已奉部令核准從十二月份起，蘇北同學聞訊，皆大歡喜。

◆十二月五日本爲本學期小攷開始之日期，因開學太遲，所上功課不多，決延至十二月底舉行，同學皆額手稱慶。

## 小考期展延 同學額手稱慶

# 教部通令國中 結束復員事宜

規定要點十三項趕速辦理

【南京三十日電】教部頃令各復員國立中等學校，結束全部復員事宜，並規定辦理結束要點十三項如次：㈠復員學生之轉學證書尚未發給者，應迅發給。㈡學歷卡片及轉學證書存根尚未寄呈者，應迅即呈部核查。㈢各屆學生畢業證書尚未驗蓋者應即呈驗。㈣上學期應行呈報員生表冊，尚未報部者，應迅即辦理具報。㈤未經核定學籍之學生，應從速補報入學證件，如未經核定學籍，而已發給轉學證書者，應飭將考入各學校之入學證件，繳還所分發之學校補核。㈥畢業生畢業證書遺失者，應予補發。㈦學籍與畢業證書存根，教部方面之表冊，應由會同接受之學校或機關會同呈報。㈧其他有關教部應辦結束事項，應即迅予辦理。㈨財產交接，應按照國立各級學校復員後遺留校產處理辦法辦理。㈩員生復員等費，應迅予發給。⑪公費生未發憑證者應予補發。⑫復員經費應即結清，餘數繳還部方。⑬其他行政應即結束。

# 私立東北中正大學 文法理農院已開課

教部核准立案並將派員視察

【中時社南京三十日電】東北保安司令長官杜聿明，爲慶祝蔣主席六十大壽，特創設東北中正大學，已聘定張忠紱爲校長，張氏今夏赴美，年內可返國。現該校由籌備主任焦實齋主持，共分文，法，理，工，農五學院，除工學院因設備缺之，暫不辦理外，其餘四院，已於上月中旬上課。文法理三學院，係利用前僞滿奉天工業大學舊址，面積有一萬三千餘平方公尺，日人曾化建築費百五十萬日元。農學院設四平街，亦利用日本農場舊址。至該校基金，爲接收敵僞之五億元流通券，今後關於經費一項，杜將軍已組成建校籌備委員會，辦理募捐。據教育部長朱家驊稱：數月前已核准該校立案，且最近即將派專人前往視察。

# 學校新聞

◆上海市立格致中學，於昨日下午三時，舉行高中部英語演說會決賽，請丁友彪等任評判，參加學生計孫光一等十名，結果，第一名爲高三孫繩武，第二名爲高一上徐明德，第三名爲高三下王立虎。

◆本月二日爲愛國女子中學四十五週校慶紀念日，該校將舉行盛大慶祝，一日起成績展覽二天，計分行政室等九室，陳列品達萬件。同日下午舉行校友聯歡會，二日上午舉行紀念典禮，該校主席校董吳雅暉等，均將參加。下午爲體育表演，節目有音樂操，柔軟操，徒手操，機械操，舞蹈等。

# 計畫教育失學民衆 教局組補習研究會

【本市訊】市教局爲研究並計劃本市失學民衆補習教育起見，將組失學民衆補習研究委員會，共策進行，該會設正副主任委員各一人，由教局長副局長分任之，委員人選，除教局各處長，及主任督學爲當然委員，餘由教局長聘請顧樹森，杜佐周，舒新城，俞慶棠，邰爽秋，黃任堅，蔣建白，陶百川，陳鶴琴，歐元懷，陳禮江，傅統先，陶愚川等爲委員。

# 社教協進會 定今日成立

【本市訊】江蘇省教育學院上海校友會，定今日假市立實驗民衆學校，舉行會員大會，當日正午並假該校敍餐。

【文訊】本市社會教育界人士，發起組織之上海市社會教育協進會，定於今日下午二時，假市立實驗民衆學校，舉行成立大會，並請社會局派員出席指導。

# 公葬陶行知 今在京舉行

昨日舉行祭別式

【本市訊】故教育家陶行知由民主同盟，山海工學團，中華職教社等十餘團體發起，定今日在南京曉莊舉行公葬，昨晨十一時起，在斜橋徽寧新會館舉行祭別式，由王紹鏊主祭，郭沫若，黃炎培暨教育界人士，均往致祭。下午一時，由徽寧會館出殯，經民國路，西藏路，達北站，三時許復在北站舉行祭別式，陶氏生前友好，均前往作最後祭別。靈柩於昨晚九時五十分運京，陶氏公子暨山海工學團學友多人，均隨往南京料理。

# 四分區民校

籌備舉行遊藝會

【本市訊】市立民衆學校第四分區聯歡會，於昨日上午九時，假第廿四民校召開第四次區會，本區主任教員十三人，全體出席，由車伯希担任主席，討論提高兼任教員待遇，請求放寬電燈電量限度，及經費報銷，與舉行遊藝大會等事項。

# 民校保管會 催報收支表

【本市訊】本市國民學校設備費保管委員會，再通知各中心國民學校，及國民學校，本學期所收設備費，務於本月五日以前，將票據收支對照表，及收據簿（呈報未用之空白收據簿）報會核銷，以資結束。

# 短評 誰的責任？

市民們，請再沉痛的回憶一下，昨天，中華民國卅五年十一月卅日，正當首都舉行國民大會討論制憲的時候，我們上海的中心區，自黃浦分局到老閘分局，包括熱鬧的南京路，愛多亞路，金陵路，浙江路，福州路，一直到西藏路八仙橋，大家在過着什麼時代，什麼樣的生活。

無論是官吏，警察或人民，你們大家都是人，人應該有理智，有感情，昨天，多少人爲你們搖頭嘆息，多少人爲你們痛哭流淚，難道你們已經失去了良知和人性。

我們再要問一聲，弄到這般地步，究竟是誰的責任？孰令爲之，孰令致之？似乎應該痛澈的反省一下才好！


# 蘇浙皖區敵僞產業處理局公告

滬秘字第五十二號

案奉行政院卅五年十一月節京捌字第一八五七九號戌虞代電開「密報逆產經判決沒收確定者准按值給予百分之十之獎金惟公務員偵報機關或偵緝機關人員密報逆產經判決確定者得給予百分之三之獎金」等因自當遵辦茲查本局受上海高等法院檢察處委託執行漢奸趙鉅鏗等十五名財產業經派員調查在案現爲獎勵密報該逆等財產起見凡知趙鉅鏗等有何財產密報人應以書面詳報財產名稱數量所在地等確實狀況提供證件并繕具眞實姓名職業住址密封逕送本局逆產組（外灘中國銀行大廈八樓）并書明「密啓」字樣所有密報逆產一經查獲概依規定給獎對於密報人之姓名住址等本局絕對保守祕密惟所報不實應作無效特此通告

計開　趙鉅鏗　周珏　徐行　陳有田　譚仲湯　鄭祥　洪廷宜　焦伯權　孫理甫　奧榮　薛逢元　沅行舟　金行健　黃森漢　柳雨生　以上十五名

中華民國三十五年十一月廿九日

局長　劉攻芸

# 蘇浙皖區敵僞產業處理局 標售汽車公告

滬逆標字（第三號）

查本局接收扣押逆產經本局第八次逆產處理委員會決議「拚估所值公開標售」在案凡有意購買者可先至本局逆產組（外灘二三號中國銀行大樓八樓）登記索閱投標須知投標期限定於十二月九日下午五時止并定於十二月十日下午三時在本局開標 特此公告

蘇浙皖區敵僞產業處理局